明治三十九年八月十日第三種郵便物認可

京城日報

本紙定價　每號壹部郵稅金五錢　發行所　京城太平通一丁目　合資會社　京城日報社　發行兼編輯人　奥田直毅　印刷人　小川三之介　電話番號長六千九番二（振替京城三〇）

撤兵交涉一段落
隨時出兵保留を聲明

小幡公使は昨日琿春事件に付
一、龍井村等の地方に駐屯せしむる支那軍隊の定數及駐屯地點に就き其狀況の說明を乞ふ
二、隨時出兵に干し日本政府は出兵保留の聲明をなし（電文不明）支那側の承諾を要求せず
と通告し中央に於ての撤兵交涉は之にて一段落を告げたり（北京二十日發電）

滿洲里赤化す
支那軍隊壓倒さる　或は武裝解除か

最近其筋に達せる情報によれば滿洲里はセミヨノフ將軍撤退以來秩序破壞され過激派軍の跋扈に任せられ居れり而して同地方は食糧及日用物資の缺乏甚だしく住民は困憊し駐屯の支那軍と過激派軍との仲は形勢極めて穩かならず殊に最近過激派の勢力盛んにして動もすれば支那兵は彼れに壓倒せられんとする形勢にて此趨勢を以てすれば支那軍は過激派のため武裝の解除を求らるゝに至るべきため支那駐派隊より北京に對し救援隊を至急派遣せられん事を電請し來れりと云ふ（東京電報）

日本の神秘的勢力
石井子大多數にて當選

國際聯盟總會に於て小國側が列强と同等の權利を以て總會の事業に參加せんがために奮闘したる事はゼネバより來る報道の悉く一致する所なり彼等小國側は頗る巧なる共同動作により總會の組織中の實行方面に略〻想せられたるより遙かに固き地位を占むる事を得たり英國は副議長選擧の結果甚だ不利なる成績につき憤慨の色明かなり　紐育ウオールドのゼネバ特電に曰く日本委員の眞意の奈邊にあるやは何人も知る者なく併も何づれも熱心に知らんと欲しつゝある所なるが日本委員が他に及ぼせる神秘的勢力の一端は石井子が何れの委員長よりも多數の投票を得て選擧せられたる事實に現はれたり尙副委員長に選ばれたる顧維鈞氏が同委員長に選擧せられざりしは一般の遺憾とする所なりきと（紐育十九日電報）

ウイルソン氏の祝辭

國際聯盟總會開會に對する米國大統領ウイルソン氏の祝辭本日の會議にて朗讀せられたり『國際聯盟は世界平和の大にして且善良なる準備作業を完成すべし』と云ふ大統領の保障に對し大喝采を博したり（ゼネバ十九日發電）

聯盟總會副議長

第四日目の聯盟總會にて討議を進めたる結果副議長六名を選擧し內一名は石井全權當選せし事既報の如くなるが全部の當選者左の如し（ゼネバ十八日發電）
石井子爵（日本）▲ヘルメデック（和蘭）▲ブエルレゾン（亞爾然丁）▲レニエス（チェックスラバキヤ）▲サー、ヂヨーヂ、オウスター（加奈陀）▲オクダウイオ（伯剌西）

植民地を拋棄せず
獨逸、聯盟總會へ通告

獨逸は國際聯盟總會に宛て獨逸は最早海外植民地廢棄に干する條項を履行するの義務なしと思惟する旨の通告を發せり（ゼネバ十八日發電）
備考　對獨講和條約第百十九條に曰く（獨逸は海外植民地に干する一切の權利及權原を主たる同盟及聯合國のため拋棄す）と
獨逸が植民地拋棄に關する條約に依り最早拘束せられざるべしと思考するてふ國際聯盟に對する獨逸の通告は大いに物議を釀せり（ゼネバ十九日發電）

英露通商を希望
ロイドジヨーヂ氏の陳述

英國首相ロイドジヨーヂ氏は下院に於て政府は去七月中露國勞農政府代表と通商に干する取極めをなし一の假契約を起草したるが右條項を脫稿の上近日露國勞農政府と通商の運びに至らん事を希望すと陳べたり（倫敦十八日發電）

露國の對英抗議
ウランゲル軍援助に對して

露國勞農政府外交委員チチエリン氏は英國外務卿カーゾン卿に無線電信を以てウランゲル軍の撤退に當り英國艦隊が多少なりとも之に協力する事は露國に對する敵對行爲となり抗議せり（コペンハーゲン十七日發電）

隈侯放談の酬
米人の惡感を買ふ

聯合通信の所報によれば大隈侯は若し日本にして亞米利加の正に縮つたりと認むる時は唯武力を存するのみとの所言をなせりとあるが此所言は當地に於て甚く之を惡むものと認められ識見を有せる優良なる亞米利加人は大隈侯の所言なるものは無責任にして大政治家の意見に應はしからざるものと信じ居り多くのものは大隈侯の所言は何等善良なる目的を有する事なく却つて目下進行中の日米兩國政府の公明なる努力に妨害を及ぼすべき安價なる威嚇なりと思惟し居れり（桑港十七日發電）

皇室葬儀令
制定近し

皇室葬儀令設定は故伊藤公の帝室制度調査局總裁時代よりの懸案なりしが今回畏き邊にては之れが設定を認められ本年四、五月頃より帝室制度審議會總裁に附議され特に精査委員會を擧け調査中十九日右皇室葬儀令案全部決定せるより近々帝室制度審議會總會を召集し大分即決且つ其上直ちに中村宮相に報告すべしと（東京電報）

禍首事件
謝罪を要求

上海支那新聞の傳ふる所に依れば北京政府は徐樹錚逃走事件に關し十九日小幡公使に照會を發し左の四項を提出せりと（上海廿日發電）
一、徐樹錚逃走後の行動及影響につき日本は責任を負ふ事
二、責任ある當該武官を處分する事
三、支那に對し遺憾の意を表する事
四、殘りの八名を支那側に引渡す事

鎌田中佐
進退伺提出

在北京帝國公使館護衛隊長鎌田彌彥中佐は徐樹錚脫出事件に付十九日北京駐屯軍司令官南少將に進退伺を提出したり（北京二十日發電）

海軍服役令改正
兵學校解放

十九日の定例閣議に於て決定したる海軍服役令中改正の件は海軍下士官を將校に昇進せしむるため海軍兵學校生徒の入學年齡を二十三歲迄とし下士官の同校入學を許可する事とせしものにて追つて發表せらるべきが八八艦隊計畫に伴なふ同校の解放は注目に値すべし（東京發電）

軍需工業獎勵費
來年度豫算に計上

軍需評議會は十九日軍需工業獎勵金を交付す可しとの議を決定したる結果政府は之が國防費豫算中に右所用經費（一千萬圓）を計上せり（東京發電）

府協議員當選者
內地人十八名鮮人十二名　意外の番狂せもあつた

新地方制度施行後第一回の試みたる京城府協議會員の選擧は既報の如く二十日午前八時より開始し同日午後八時を以て終了した府內の有權者は總數四千七百七十三であるが此日投票した投票數は合計三千四百四十三枚で用紙は不足しなかつたが投票棄權が一名あつた府尹以下各係員は投票締切と同時に直ちに開票に着手したが人氣の投票調べに意外に手間取り當落が判明したのは漸く十一時頃である尙開票の結果は無效が六十七票を出し候補者以外の人物への投票があつたり飛入候補者が當選したりして意外の番狂せがあつた、當選者は內地人十八名、鮮人十二名で其氏名及び得票は左の通りである

二二一票　崔韓宇
二〇九票　志岐信太郎
一九〇票　肥塚正太
一八八票　小川勝平
一五二票　古城梅溪
一四五票　元悳常
一四五票　金錫泰
一四一票　大和與次郎
一三九票　李康赫
一三五票　大村百藏
一三四票　高井建次
一三四票　韓翼敎
一三一票　金圭源
一三〇票　方奎煥
一二〇票　小杉謹八
一一三票　新田耕市
一〇五票　李世賢
九七票　三好和三郎
八五票　劉秉珌
八一票　大垣丈夫
六八票　芮宗錫
六六票　田中半四郎
六五票　全聖旭
五〇票　三上豐
四八票　篠崎半助
四七票　安藤靜
三七票　秋吉富太郎
三七票　戶部嶽
三五票　申章熙
三一票　河村千次郎

次點者
▲二八票鶴島宇吉▲二五票橋本茂雄▲一二票劉文煥▲一〇票林金次郎▲六票韓相龍

崔韓宇氏　志岐信太郎氏　肥塚正太氏　小川勝平氏　古城梅溪氏　[illegible]
金錫泰氏　大和與次郎氏　李康赫氏　大村百藏氏　高井建次氏　韓翼敎氏
金圭源氏　方奎煥氏　小杉謹八氏　新田耕市氏　李世賢氏　三好和三郎氏
劉秉珌氏　大垣丈夫氏　芮宗錫氏　田中半四郎氏　全聖旭氏　三上豐氏
篠崎半助氏　安藤靜氏　秋吉富太郎氏　戶部嶽氏　申章熙氏　河村千次郎氏

政務總監臨場
選擧視察

水野政務總監は半井文書課長を伴ない二十日午後四時五十分府協議會選擧場に臨場し選擧の狀況を視察したり

內務局長視察

大塚內務局長は二十日午後三時府協議會選擧場を視察したり

初會議
十二月中旬

京城府協議會員の第一回會議期日は尙ほ未定なるも多分京城府十年度豫算編成後なるべく結局十二月中旬頃ならんと云ふ

選擧の實況を見て
當選者諸子へ望む　水野政務總監談

京城府協議會員選擧投票の結果當選者は內地人十八名鮮人十二名となつたが有權者數から云へば鮮人側から尙二三名の當選者が出ても好い譯である當日選擧場內外の模樣を視察したが何等感情上の躊躇もなく至極圓滑に諸事進捗したのは喜ばしい現象である兎に角に最初の選擧としては先づ上出來の部である次回からは必ず鮮人選出者も一層多くなること、思ふ選擧制度は鮮人に對し尙早である等の說もあつたが昨日の選擧の樣子から見れば京城府等に於ては將に時期を得たものと言ふことが出來る府協議會の狀況は固より開會して見れば判らんが大體協議會は府の地方行政に對する諮問機關として[illegible]

內鮮人相互

[illegible]家の獨立等の問題とは異つて府に利害關係を持つ事が同一區域內に居住する點や其他の方面から觀察して多い譯であるから夫で內鮮人の協議員間に於ても鮮人議員の意見に內地人議員が贊成し又內地人議員の意見に鮮人議員が共鳴すると云ふ結果を見るであらう假令は治水問題の如き衛生設備の如き何れも內鮮關係を同じくする點が多い且又議長は府尹之が當るから自然

議長爭ひ等

の面倒は絕對にない然し鮮人としては協議員が分らんので通譯を附ける等の多少の面倒はあらうが要するに議體のことは鮮人は初めてである故內地人は能く之を指導し鮮人は赤心を虛くし感情を去つて其指導を受くれば協議會は其實蹟を擧ぐることが出來よう

仁川の當選者
內地人十名　鮮人六名

仁川協議會員の選擧は二十日午後四時終了直ちに選擧委員高杉昇、吉金喜三郎、徐相彬、金相俊の諸氏立ち會の下に投票函は開かる各候補者の代表運動員は悉く詰寄せて聲高に讀上らるゝ其氏名に胸の動悸を抑へつゝ一票も漏らさざるべく各自記帳の筆を走らする光景は眞に緊張味を加へたり開票の結果は投票總數五百二十六票無效五票有效五百二十一票にして當選者氏名得點及次點者左の如し（仁川電話）
五十二點後藤連平、五十一點白神專一、五十點河野竹之助、四十三點美濃谷榮次郎、三十九點平山松太郎、三十八點張錫佑、三十五點朱明瑞、三十四點飯倉伊平、三十三點沈能德、二十八點朱明基、二十七點中條榮造、二十五點李致國、十二點具昌祖、八點加來榮太郎、六點和田友太郎（次點）増田定吉▲二點北島益三

各地の選擧結果
府の部

平壤　府協議會員選擧の結果は、有資格者內地人五百十七名鮮人五百六十六名中二百七十七名、（內地人百四十一、鮮人四百三十六）の棄權者を出し內地人四百六十三名鮮人三百四十三名計八百六票の投票あり此の內白票四票餘字記入一票無效五票を出し結局七百九十六票にして左の諸氏當選せり（平壤）
▲六十三票野路增吉▲六十九票崔順貞▲六十二票江崎萬八▲四十八票金子重寬▲四十五票鈴木廣吉▲四十一票丸山理平▲三十九票一柳村五郎▲三十八票中村直吉▲三十八票鮮于□▲三十六票竹中治兵衛▲三十三票內田錄雄▲三十三票原田貞輔▲三十二票白澗植▲三十一票福島彥太郎▲二十六票小林文二▲二十五票在間行太▲二十五票李性直▲二十二票韓允燦▲二十二票盧秉玉▲十五票池周善（次點）十二票李泳夏▲十二票高木靜司

鎭南浦　府協議會員選擧結果左の如し
▲二十九票原田鐵策▲二十五票保保三▲二十五票服部角三▲二十二票松野□▲二十票鈴木稱一▲十七票五島榮藏▲十七票野田良二▲十一票伊丹儀平▲十票晃昌燮▲十一票島越久則▲九票[illegible]▲十票木直太郎▲五票[illegible]（次點者）二點[illegible]▲一點韓東渉

釜山　府協議會員の選擧は二十日午後四時九十分探點を終れるが當選者の氏名並に得票左の如し
△一百十六票大池忠助△九十一票武久捨吉△七十五票坂田文吉△六十七票石原源三郎△六十六票迫間房太郎△六十五票榎本岡津美△六十三票田代直吉△六十一票香椎源太郎△五十二票福島源次郎△四十四票山本純一△四十三票井川完一

大邱　府協議員選擧の結果は何等立候補を宣せざる山野氏に三票の得票ありたるは內鮮人融和會の居仲調停により談合受の入札的選擧に對する一種の皮肉と云ふべし（釜山電話）
郎△三十六票水野嚴△三十四票小林一郎△三十一票朱合穆△二十二票山田惣七郎△十九票戶塚巳之助△十八票李輔雨△十八票部鮮斗△十六票鎧田梧桐△十三票李圭直、次點）八票崔泰旭三票山野秀一

大邱　府協議員選擧の結果左の如し（大邱特電）
▲九三阪本俊資▲九一李延禧▲七二永井幸太▲七〇加茂儀作▲六二山中通傳▲六〇韓翼東▲四六吉藤香將▲四一青木重信▲三九梁璟淳▲三八吉武甲子男▲三六光成友三郎▲三二大浦德七▲三二徐丙朝▲二〇鄭海鵬▲一八岡本茂次郎▲一四李鉉國（達城郡守）（次點）七李寶雨

元山　定員十四名に對し候補者內鮮人各十三名合計二十六名に達せる爲め府議選擧戰は二十日を演出せるが府協議選擧に於て投票に熱戰を演出せず午前九時より府廳に於て投票を始し同午後四時締切り即時開票の結果有權者總數四百五十九名中投票數三百八十九（內無效七）當選者左の如し（元山特電）
▲三四杉野多市▲同小田村廣助▲二八根岡學▲二七木本芳輔▲二二五杉本信元▲二二小野文吉▲二一平松緣太郎▲同及川久次郎▲同池田一太郎▲一九岩男百藏▲一八李同順▲一八小林俵三郎▲一六上島熊次郎▲一四本岡卯之吉（次點者）▲一二細谷愛介▲一二安廷協

木浦　激烈を極めし府協議員選擧は開票の結果左の諸氏當選せり（木浦特電）
▲村上直助▲金商燮▲奈良次郎▲森利兵衛▲山野瀧三▲渡邊彌太郎▲石森敬治▲呼子直七▲高根信禮▲本田俊藏▲李舜弘李祥圭

群山　競爭激烈を極めたる群山府協議員選擧は二十日午前九時より府廳に於て執行せられ午後四時終了開票の結局有權者四百六名に對する三百六十名の投票あり無效五票を除きたる得票左の如し（群山特電）
▲三〇森菊五郎▲二七赤松繁夫▲二六大倉米吉▲二五長田磯治▲二四中山虎丸▲二四池田秀良▲二三樋口虎之▲二三磯部雅哉▲二一大澤藤十郎▲二〇花岡輔松▲一九李重基（次點者）一八金洪斗▲一五上田榮吉▲一五趙重煥▲一四金敬泰

馬山　府協議會員選擧開票結果當選者名左の如し（馬山特電）
目賀田增三▲清水德行▲旅田[illegible]郎▲吉村虎次郎▲松本多藏▲[illegible]哲三▲佐藤熊介▲友田松次郎▲[illegible]泰鎬▲孫德宇▲金致洙▲李[illegible]在

新義州　空前の大激戰なりし新義州府協議會員選擧は二十日午前九時三十分より府廳階下の事務室に於て行はれ午後四時無事終了せり其結果左の如し（新義州特電）
▲二〇橫江重助▲二〇協[illegible]次▲二〇[illegible]卯平▲二〇金[illegible]弘▲一八李[illegible]▲一七李乘珂▲一七增田光平▲一七多田榮吉▲一六佐藤貞一▲一五藤原秀吉▲一四阿部關[illegible]▲一三加藤鐵次郎（次點者）一〇金[illegible]▲六朝日奈清九郎▲三桑原京太郎

面の部

大田　面協議員當選者は、荒川代吉▲末吉定十▲今井辰次郎▲須々木楓次郎▲大野與三郎▲小田原正肝佐▲李道學▲佐藤惣太郎▲朴英琛▲有光政治の如し（大田特電）

光州　內地人八名鮮人二名なり結局內地人七鮮人四の權あり當選者左の如し（光州特電）
▲一五戶板常之助▲一三松井理三郎▲一一服部幾三郎▲一〇安藤辰次郎▲一〇藤本一二郎▲一〇金衡玉▲〇李政相▲一〇朴容一▲九前川宗藏▲九朱賀永▲八井筒甚三郎▲加藤盛三郎（次點者）阪口喜助

全州　面議員選擧は二十日午前十時より當地公會堂に於て行はれ殺氣滿々の裡に午後締切りたるが開票の結果有權者百三十一名の中投票者百六十五、無效二、候補者三名同點四あり結局年少者たる李海晚は落選する譯なり（全州特電）

裡里　面協議會員選擧の結果有權者內地人四十七名の內棄權七、鮮人六十七名の內棄權七あり當選者鮮人七內地人三一名にて連記の爲め無效票百一
▲一〇柳斗煥▲同李康元▲同柳明仲▲九宮田理七▲八朴基順▲同山田彥光▲同山下猪三郎▲同李駿泉▲同李泰斌▲六眞原忠兵衛▲同濱津日後▲同野口東一▲同李海晚

晉州　晉州面協議員左の諸氏當選せり（晉州特電）
▲一〇文乘玉▲一〇金丙基▲九横道唯之助▲九金和敬▲九李熙協▲八李成熙▲七李俊相▲六田容鎭▲五笹山竹治▲五矢野逸五郎
其氏名點數左の如し（裡里特電）
松浦利三郎▲清水佐太郎▲北川戊三郎▲下村重次郎▲黃義浩・朴在錫▲鄭敬賢▲金洪部▲金東式・鄭善考▲李致安▲李珍雨

人事消息

▲木本房吉氏（辯護士）南鮮より二十日夕歸城
▲江原道視察團（學務課長杉泰七外二十五名）二十日午後出帆便愛丸にて內地へ
▲美濃部鮮銀總裁　二十日午後八時二十五分入京（東京特電）
▲熊本利平氏　朝鮮ホテル滯在中の處二十一日午前九時五十分發群山に向け出發せり
▲韓相龍氏（殖銀專務）二十二日午後八時南大門驛著、城の筈

天下既ニ定評アル
須藤式精米麥機
◎如何なる雨天にても乾燥する必要なし
◎搗減少く動力僅少
◎精麥時間廿分
清水式小澤式精米機
精白迅速、動力少量、發熱皆無、搗減僅少

（說明書御申越次第送呈）
京都市西洞院七條上ル
製作發賣元　清水合名會社
電話下一〇八七番

長田幹彥著
しぐれ唄
新刊忽ち五版
現代富豪の暗黑面を赤裸々に描破したる問題小說是非一讀すべき家庭小說
玄文社　東京市芝公園

◎地方駐在社員募集
▲業務　有價證券賣買株式及債券應用ノ勸誘事業ニ從事
▲資格　經驗ノ有無ヲ不問二十才以上ニテ信用アル交際廣キ者
▲報酬及手續　月收百圓以上外ニ配當金ヲ支給ス希望者履歷書添へ申込ノ事

◇少資産家奮起せられよ
◎五拾圓で百萬圓の金は誰れも出來る
大富豪の道たる可能の今日少資本なるが故へ其利殖の道を講ぜらるゝは時勢に迂なり、本社は少資本を以て大資本同樣一大巨利を得べき妙法を案出し茲に再來の成金時代に於て世の小資産家と共に大成功をなさんと欲するのである
◇世は今や改造時代なり
◎五圓の資金で五萬圓の運だめし
此運だめしは之まで有ふれたる債券の月賦とは全然相違したもので的確安全に而も僅か五圓の資金で拾圓債券が得られ其上年中五萬圓の運だめしを樂しみ巨額の當籤金も得られる本社獨特の方法で趣味と實益を兼ねたる利殖今日改造の魁なのである
◎賛成の方は郵券二錢添へ申込次第說明書送呈す
東京日本橋區蠣殼町二ノ一五　帝國證券信託社
電話浪花町壹八九六番

以て家庭副業講義錄
本社苦心の結晶に成る放送利殖の金科玉條たる本講義錄を實行すれば金の成る木を庭や座敷に植ゑたるが如く僅かの儲かり一萬圓位の貯金は誰にも出來る百聞一見に如かず先づ本社規則をハガキで申込ありたし
東京市牛込區山吹町一四八　大日本家庭經濟會

珠算競技大會＝貯金管理所樓上にて＝

京城逐鹿戰 最後の光景

投票總數三千四百四十二 運動員の勞れた姿 得意と失意の岐路に立つ各候補者

二十日午後五時―茲に京城府協議員選擧投票も恙なく締切られ南大門小學校なる投票場は再び開場前の靜寂に復し場內四ケ所に置かれたストーブの火が只焰々と燃ゆるばかりである各候補の運動事務所では各運動員は人事を盡して天命を俟つと云つた風に天幕を取り除き看板を倒す狀は戰ひに疲れた戰士が休戰命令に服したるが如く、漸く靜寂四邊を籠むる頃愈々泣くも笑ふも一瞬の運命……投票箱は六時に錠を外されてガチンと云ふ恐ろしい響がした

開票場 右に新聞記者席 正面には投票函

是より先各候補者は不安と期待の念に堅く閉ち込められた胸を抱いて引上げ一方運動員等は夕食に退却し新しき志氣を鼓舞して愈々御大の運命を支配する不可抗力の前に吸ひ込まれながら選擧開票場なる南大門小學校の講堂に集まる―開票場は正面に投票箱があり右側に新聞記者席、四ケ所にストーブがあり三ケ所に

開票讀上所が設けられて

七時頃となるや場內の空氣騷然として三千四百四十二票の投票は內鮮人四名の立會人並に京城府尹以下關係職員の手に依つて迅速に整理を行はれる事となり茲に選擧人受付三千四百四十三名投票總數三千四百四十二票內鮮人千五百八十三票內地人千八百六十票と確定し投票場の柱時計七時を報ずるや

參觀席より騷然と拍手が

起り漸く悄氣返々七時二十分頃齋藤府尹正面壇上に現はれて開票讀上げを宣するや場內は突如靜寂の氣漲り三箇所の投票讀上所左端より先づ語吐朗々小川勝平―中央より大村百藏―左端より小杉謹八―と讀まれるを計數者は同じく小川勝平……一票……大村百藏……一票と

逐次鸚鵡返に三方から入

り亂れる五票六票と第一回の一千七百數票が輕快に各候補の氏名を現はして行くうち志岐信太郎……四十何票と三箇所の讀上げ合致して來る頃漸くに形勢定まらんとする時第一回の讀み上を終了する事となり八時二十分より休憩、直ちに候補者得票の總計に移つたが此間齋藤府尹及び立會人は正面の壇上にあつて疑問の一投票に對し

有効無効の審議を重ねる

事となつたが就中『大馬鹿三太郎』『○○の馬鹿野郎』と云ふ茶目投票が現はれ鮮人の手で『小川平』と云ふのもあつて結局無効六十七票と確定、總て職員等茶菓を喫する中に服部事務官は第一回の投票を發表する、意外にも林田金次郎十票と云ふ飛入りがあり鮮人側にも一票二票の者があり櫻田某の一票も

愛嬌の裡に 振鈴は嚴かに

鳴つて九時第二回の讀上に移る斯くて十時五十分全部の投票を公開されて本社が昨夜配付したる通りの成績を示す事となつた萬歲を呼ぶ運動員もあつたが存外の番狂はせに意外の感に打たれた者も少からずあつたやうである。

志岐信太郎氏 當日の高點者

右の結果に依り內地人側の最高當選者志岐信太郎氏を大和町の自宅に訪問すると氏は七八人の運動員に圍まれてさも快げに誇つた將軍の概を示して記者に語る『いや怎うも……昨日は徹頭徹尾君は優勢だ……一等當選だと云ふ不氣味な挨拶をされたのには閉口しました。だから自然選擧場ではいや小川勝平君が最高だ〳〵でぶつ通して來ましたが當の小川君は極めて自信のある模樣で矢鱈にニヤ〳〵してゐるので誠に薄氣味が惡かつたことです、併しこれも投票者の御同情に依つて當選させて頂いたことで今後は奮闘する決心であります』と云つてゐるが例の參謀

木下榮君

も御大の當選に安堵の胸を撫で乍ら『何分よろしく』とあつて其滿足氣な處は例へやうがない、此の處には『御當選を祈る』『御當選を祝す』の祝電其他が机上に山積されてあるのも威勢が宜い

安藤靜氏 今回の花形格

京城逐鹿戰の花形役者安藤靜氏は今回目出度當選の榮を擔ふこととなつたが氏は往訪の記者に語る『私の方は計畫通りに行けば百五六十票はあつたのですが戶部・三上兩氏に大分地盤を荒された感があつて遂に

四十七票

を得ました御承知の通り私は常に公明正大な選擧運動を行つてゐますので此度の四十七票は眞に淸き一票の結晶です此度の選擧は如何に觀測されるか見た人に依つて異りませうが田中半四郎氏などが番狂はせな處に居るのを見ても言論があまり役立つてゐない事を

遺憾無く 物語つてゐる

やうです鮎崎牛助氏と私が一票違ひの處を見ても自ら慰むるに足ると云はねばなりません』と落ち付いてゐる

水野總監邸で 吉備樂

水野政務總監は入城中の吉備樂宗家を招き廿一日午後三時より自邸に於て同舞樂を觀覽せり

國境の鮮人 覺醒の色見ゆ

皇軍の威力に縋る 歸順者日に續出す

我軍隊の討伐開始以來皇軍の威力逐日徹底し日本官憲の保護下に生命財產の安固を得て只管不逞鮮人の排除に努めんとするの傾向漸次濃厚となる今や彼等は進んで自衛的民會の組織に着手し身分不明者の宿泊を拒絕し疑はしき客は取押へて日本官憲に引渡すの手配を爲しある部落多く又歸順者は續々自首し出でつゝありて一般に覺醒の情顯著なるも一面に於いては我が軍隊が民心の安定を見ざるに引ち撤兵を行はんか支那側及び不逞鮮人の迫害を被り生活の根據を失ふに至るべきを憂慮し居れりと

耶蘇教から 青林教、濟愚教へ

間島地方近頃の狀態

日本軍隊の討伐開始以來間島地方の耶蘇教徒の青林教及び濟愚教に轉教する者續出するより耶蘇教牧師等は之が救濟方を外人宣教師に勸告せるより宣教師は大いに狼狽し百方善後策を講究す

英同盟と濠州

「シドニー」來電に日く明年開催の筈なる英帝國會議に於ける憲法問題延期せらるべしとの報は濠州の諸新聞により頗る遺憾とせられ英同盟が繼續さるゝや否やに依りて帝國の政策が如何に影響さるゝを知らん事を要求し居れり（倫敦十八日發電）

……弊せしむると同時に獨乙の侵權國務に佛國に影響する事多大なりと更に同教授はライン州占領は聯合國として何等の苦痛なかるべきも獨乙に於ては多大の抑壓なりと言ひ又歐洲各國の軍備縮小を主張せり（伯林十…）

二十日浦鹽より來れる須磨丸一乘客の談によれば十七日夜々暗に一千餘名の過激派浦鹽市內に入込み十五發の空砲を發し

日露人たるシスロフスキー氏殺る事件にて危險を感じ同船にて敦賀に遁れ來れり（敦賀二十日發電）

日本の……非安福派は之れを以て日本武官の取扱ひなりと誤認し小幡公使の無責任を攻擊して問題とならんとしたるも……るものにして問題とはならざりしも小幡公使が九名の……を保護して……じたり（上海十九日發電）

觀衆を驚かせた 入神の妙技

珠算競技大會

回を追ふ毎に…… 拍手に搖く場內 本社優勝メタルを寄贈す

京城貯金管理所主催の珠算競技大會は旣報の通り二十日午後一時より同所樓上に於て開催されることゝなつたが定刻となつて會長高橋利三郎氏の開會を宣するに依つて

競技は

白熱裡に開催され第一同傳票獨算競技より讀上算、揭示算、記帳算入、傳票獨算、讀上暗算、加減乘除、傳票整理記帳算入、揭示算入、三面算、源半傳票獨算、讀上算傳票獨算混合、選手傳票獨算聯合競爭があつたが悉く

三四分

限りの競技で出場選手は各銀行、會社、滿鐵等があり回を逐ふ毎に拍手は會場を搖がせて直ちに神技に値するその妙技は當日來賓の驚異を惹からしめ呼物競技の暗算は頗る興味を湧かせ特に本社出題三桁十五本の讀上げ暗算は前回の

豫選に

入選した鮮銀安命煥、管理所第一勇子悅造、殖銀成泰永氏等三名に依つて行はれたるが其の正確なる答案は滿場の觀覽者をして驚歎せしめてゐたが加藤本社長は右競技者に對し斯道奬勵の爲本社の選なるメダル一個宛を贈呈する旨

係員を

通して發表されることゝなり會場の空氣益々緊張に選手の將來を祝福する爲め拍手は場內を搖がせて此日の終りを告げた斯て無事プログラムの終りを告げると共に會長は閉會を宣し來賓等と共に其他管理所參考品室に案內して茶菓の饗應をしたが當日の

來賓中

主なるものは水野政務總監、加藤本社長、丸山警務局長、松村殖銀頭取、森氏夫人、不二興業社長藤井氏夫人、總督府文書課長、遞信局各課長其他三十餘名があり頗る盛會に散會したが競技成績は左の通りである

一等▲一回 一等古賀ツヤ、二等武井若高子、三等ナシ▲二回 一等伊藤武雄、二等岡田ナナ、三等原田幸一（等級ナシ）▲三回 一等藤井番介、二等田所恩子、三等田中英子▲四回 一等宮島ヤス、二等士田耕太郎、三等弘中ヘツ▲五回 一等野原元治、二等細地興三、三等門田貢、▲六回 一等勇士悅造、二等安命煥、三等成泰永、▲七回 一等原本耕平、二等早川良雄、三等稻垣玉三郎、▲八回 一等村瀨助▲九回 一等瀨田辰雄、三等中村富之一、二等振替貯金係、二等朝鮮銀行、三等ナシ▲十回 一等山口シヅ、二等具宗泰、三等西村善一▲十一回 一等離井恒介、二等勇士悅造、三等宮本千代、（三人等級ナシ）▲十二回 主計課、二等宮本千代、三等森田花▲十四回 藤井番介、二等油田武、二等馬場功一、（三人等級ナシ）▲十五回 一等長谷部豐三、二等豐見譽治郎、三等ナシ▲十六回 一等田所恩子、二等宮本チヨ、三等佐藤偉太郎、▲十七回 一等振替貯金係、二等調査係

自稱社會主義者 實は稀代の兇賊

殺人竊盜前科數犯 戰慄すべきその罪狀

去る十五日須磨警察署の手に捕縛せられ目下取調中の自稱社會主義者東京牛込區印刷業山口轄（三九）は須磨に在る富豪內田信也、山下龜三郎兩氏其の他の邸宅別莊を

燒き拂ふ

計畫にて入込みたりと稱し富豪成金連を驚かせたること旣報の如くなるが右申立は眞赤な噓にて同人は原籍名古屋市東區南園町三九吉海新一（三）と云ふ强竊盜前科五犯を有する曲者にて同人は慶應義塾普通科四年を經て農商務省水產講習所に入りたるも卒業前素行不良にて

放校處分

を受け九州地方に赴きて炭坑夫となり社會主義者と交はりて社會主義にかぶれて惡事を働き大正四年廣島地方裁判所にて懲役八年に處せられ入獄中本年四月恩赦出獄し爾來大分縣各地にて强竊盜を働き巧に其筋の目を晦まし十月初め福岡縣遠賀郡長津村長島停車場前の待合業兪治（二〇）方に忍び入り

手提金庫

を奪はんとするを兪治に捕へられたる爲短刀にて兪治の横腹を突き刺して即死せしめ越えて十月大分縣南海部佐伯町旅館山田屋に忍び込み泊り客陸軍少尉石田貢（三）の所持金三百圓を奪ひて逃走十一月四日神戶に來りて社會主義者と稱し徘徊東京にて知りたる知人を賴り社會主義者の

名の下に

隱れ居れば重大犯人も容易に知れぬと入智慧せられ富豪を襲ひて强盜を働かんと企て先づ手始めに須磨の外海藏太郎方に忍び入り四千圓の預金通帳其他を奪はんとし須磨署の警官の爲め捕縛せられ最初は社會主義者と云ひて巧に胡麻化し居たるが遂に包み切れず前記の如く犯罪を自白するに至りたるものなりと（神戶電報）

逃出した賊 平壤で捕はる

六日夜平壤府內を徘徊せる擧動不審の一鮮人あるより連行本署にて取調べたる所同人は京城蓬萊町無職風淳事羅和淳（三）こて大正七年十一月竊盜罪にて京城地方法院にて笞九十に處せられ更に本年一月八日釜山地方法院にて懲役六ケ月に處せられたる前科者なるが其の後京城南大門驛前黃金町等の電車停留場にて數回に亘り竊盜を働き京城西大門署に留置中病氣にて美化病院に入院の途次逃走し爾來巧に法網を潛りて平壤に來り又もや眼鏡一個を竊取したりと自白せるも猶餘罪ある見込にて目下取調中なり（平壤）

これと共に此旨京城、奉天、北京、上海等の各領事に打電して本國領事に報告方を照會せり（間島）

『菊人形』の醜態

慘めに閉ぢた東洋菊花園 東京側 京城側 の突張合ひ 果して何う晃がつくか

十月初め頃から明治町支那領事館の隣地に大仕掛けの興行小屋を建て『東洋菊花園』と銘打ちて菊人形を裝飾つけイルミネーションで觀客を呼ぶ苦だつたが千客不來の淋しい景氣に遂の興行家連も閉口の體で

遂に閉鎖し

たが損害額二萬六千圓に達し後始末について七名が明治町の小川旅館の階上で幾度か協議を繰返したが戀の突つ張り合に口角泡を飛ばすと云ふ醜態を演じ東京側は怖れ慄へつゝ結局事件を某辯護士に依賴して逃ぐるが如く

內地に引揚

げたさいふ事の次第を聞くに菊花園の興行を發起した連中は東京の川崎榮太郎、京鍋宇市、神戶の高松重治、大阪の飴家友次郎の四人が金一萬三千四百四十五圓を出資し京城側は土井初三郎、久米茂太郎、芳村夢郎の三人で金五千七百圓を出資し合計金一萬九千百四十五圓の

七名の合資

で損益共に各自出資額に按分する約定で開場したのだと云ふ然るに前記の如く莫大の損害を蒙つたので此の損金の負擔に就いて京城側の主張は平等に同額負擔と云ふのであるが京側では出資額に應ずる損害を負ふべしと云ふ意見の相違で且つ加ふるに

興行用に貸

した人形及び背景、天井幕、燈、植木鉢、菊人形の裝飾品等約二千圓の價格を保存して將來の興行に使用せんと主張するものと即時賣却して片付けやうと云ふ二派が衝突して益紛擾を醸す狀態となつた一方に小屋の工事材料を出して建築した請負者

石山某とは

工事費の殘金と木材及びトタン類の引渡關係があつて頗るゴタ〳〵中であるが土井某が此の材料を公正證書に作成して他に擔保に供したとか容易ならぬ形勢を示してゐる

醫專の解剖祭

曹洞宗別院にて 盛大に行はる

總督府醫學專門學校にては二十日午後三時より若草町曹洞宗京城別院に於て解剖祭を盛大に執行されたるが參列者は志賀總督府醫院長外各科主任醫及び同校職員生徒、解剖生體の遺族其他の來賓等約五百名あり僧侶は市內八箇寺より各一名宛及び曹洞宗住職以下五名にて左の祭式順に行はれたり

一、殿鐘三會、遺族來賓及職員生徒著席、大衆及參列寺院、導師上殿、祭文、法式讀經、遺族來賓及職員生徒燒香、追悼法話、殿鐘一會、午後四時退出

前景氣

國境守備軍人慰問丸髷淨瑠璃 女將連の氣焰

旣報の如く料理店女將及び藝妓置屋女將其他有志より成る丸髷義太夫連は出征軍人慰問の爲二十四日夜より壽館にて義太夫大會を催す筈にて目下奔走中なるが發起者の一人なる

千歲女將

曰く『私共が暖かい夢を結ぶ事の出來るのは誰のお蔭でせうか、申すまでも無い寒い曉の星を仰いで警備の任に當つて居られる軍人方のお蔭だと思ひます、是に就ても朝夕風雪を友として賊徒の剿討に努めて居られる國境の軍人方の困苦は一通りで無いと思ひます、私共は

その困苦

と戰つて居られる心勞の萬分の一でも慰めたいと思つて今度同志と義太夫を催すつもりです』今度の義太夫大會は丸髷會と云つても素人は忙しい〳〵で稽古を怠つてゐる女將連だけに何處へ行つても急に咽喉の手當をするやら日に四五度も稽古して聲を鍛へるやら其の騷ぎは一通でない、何しろ

女將連が

總出で奔走してゐる事とて花柳界は素晴らしい前景氣で入場券の賣行も好成績らしい、兎に角今度の大會は定めて賑ひを呈するだらう

洋畫展覽會

平壤中學教諭片岡森郎氏及び東京の洋畫家石井光楓氏は來る二十三日より同二十九日迄三越吳服店樓上に於て……

今は昔、モルガンお雪に 戀はれた大果報者！

操觚界に還元した權藤サン 疑問は雪からの贈物

質の惡い連中から伏魔殿の如く云はれて居る李王職に突然『淘汰風』が吹いて、高等官、腰辨合せて好ツと百人に近い人間がひとしく秋の無情を感ずる事となつた。その中に前の庶務課長權藤四郎介サンがある。尤も表面は休職と云ふ事になつて居るが、是は恩給の關係がある爲めで遠からず『依願免官』と云へば先ず〳〵李王職との關係は切れたものと見て差支へない譯である。

その權藤サンが今度突然操觚界へ入つた。官界十四年の生活から新聞社へ……權藤サンとしては隨分感慨にたへぬ事であらうが、そんな事は吾々に取つて何等の興味もない。話は一直線に本題に入る。氏無うして玉の輿モルガンお雪と云へば今でも日本一の果報者として人の話題に上る、然しその當時は日本全國津々浦々、まるでお膳を引つくり返したやうな騷ぎ方で、誰一人としてその幸福を羨まぬものはなかつた。一時は『子供生むなら女の子を生みやれ、モルガンお雪は女の子』と云ふ俗謠さへ流行した位だとは餘計な附けたり……。

兎に角モルガンお雪の情話は尠らず世間を驚かせたものだが、ソレを逸早く嗅ぎ付けて所謂社會公衆の前にさらけ出し、日本國中から爭界と同樣で羨望と好奇の渦の中に捲き込んだ罪の深い男は誰あらう、この權藤サンはその頃大阪每日の京都通信員であつたのだ。今度權藤サンが操觚界に入つたと云ふ事はつまり十四年の官界生活を一轉期として自ら還元したと云ふ事になる。

ソレモ面白いが更に面白いのは權藤サンがお雪の戀の對象だつたと云ふ噂である。尤も一般的にはお雪の戀人は大學生だと云はれて居る。何でもその大學生とはお雪が……ころを救けて貰つた、その感謝の念が嵩じて遂に大學生を戀するやうになつたと云ふのであるが、消息通は徹頭徹尾之れを否認して、お雪の戀の相手は權藤サンだ。その證據には君、以前はお雪から權藤サンのところへ種んなものを贈つて來たものだ。と云つて居る。然う云へば成程權藤サンは身體こそ小さいけれど色男としての資格は充分あるやうだ。（その代り金と力は無かつたんだらう……）尙モルガンお雪に關した報道では大阪每日が一番速くて一番詳細を極めて居た。彼是考へ合せて見ると『ナール程』と信ぜられる節がないではない。試しに權藤サンに訊して見ると『馬鹿な事を……』と笑つて碌な答はない。人爭は花かくしと云ふ謎か、兎角秋やは思はすイヤ着蛇い何んのつて……。

今明日

○十一月二十二日（月曜）▲旭町會演奏會（午後五時壽館）
○十一月二十三日（火曜）▲吉備舞樂會（午後七時公會堂）

……るるといへば何時如何なる事件が勃發しないとも限らぬと喝取りく……

に於て金剛山寫生の寫眞展覽會を催す由

○竹村氏二男逝く 本町警察署巡查竹村虎太郎氏二男敏秋氏（廿二）は豫て病氣中なりしが十九日夜死去廿二日高野山にて葬儀執行の由

○滿鐵弓術部納會 滿鐵社友會弓術部にては近く本年の納會を開催する由なるが天候の支障なき限り廿一日の日曜を期し催すやも知れずと

お寺と教會

▲本能寺御會式 來る二十三日は陰曆十月十三日にて日蓮聖人御入滅の當日なるを以て本町四丁目本能寺にては同日午後二時より御會式執行する由前日夜は午後八時より說教講演ある筈なり

紹介

◇大澤商店の時計 京城本町一丁目大澤商店にては今回東西製時計の特價販賣を開始し多大の好評を博したるが更に去る十五日より本月三十日迄興味多き福引景品付大賣出しを開始し購求金額壹圓以上拾圓迄に對し福引券一枚を進呈し拾圓以上は拾圓を增す每に一枚を進呈し即時同店にて店員三名以上立會の上開封し記載の等級に依り景品券を進呈する筈なるが第壹等金參拾圓商品券參本第貳等金貳拾圓券六本第參等金拾圓券拾本以下第六等迄計千本にして空籤なしと地方よりの注文品に對しては賣出期間中嚴正なる抽籤を以て景品券を送呈すべしと

地獄耳

十二日京城覆審法院民事法廷に於て判決言渡しを受けた控訴人李應爾被控訴人鄭會逢の損害賠償請求事件があつた▲此の訴訟の內容を聞くに頗る振つたローマンスがある▲被控訴人鄭會逢は大正五年陰三月から控訴人李應爾宅に十箇年間無償奉公なし首尾能く勤めた曉には李應爾の長女某と結婚すると云ふ約定にて十年先を娛しみに働らいて居た▲ところが李が酒食賭博等に耽つてからと云ふ理由で追ひ出されたので之が損害賠償を請求し▲若し應じないときは契約を履行し娘と結婚をなさしめよと要求したが被控訴人の身持不良と認められ敗訴となつた

各地選擧結果

開城 鮮人側にありては始め頗る混戰の氣配なりしが二三票にして當選者及得票左の如し 七點孔聖學▲同點金議鏞▲六點孫鳳祥▲同點朴宇鉉▲同點久野傳次郎▲同點月山松藏▲五點朴鳳觀▲同點高橋莊▲同點林鎭文▲同點金元培▲同點馬某▲同點崔某（開城）

拾壹票崔弘易▲拾票崔東璽▲拾票尹泰亨▲九票李漢弁▲九票洪故燮▲九票李光容▲八票櫻井徳吉▲八票崔泰東▲七票崔永大▲七票今村卯太郎（次點）七票村上久一▲五票尹相具外鮮人五名の六名にて定員十二名無競爭にて當選す（馬山特電）

仁川米內氣配

方一派の手鼓買に伸び悩み十二三錢摑みに大混戰を演じて目先筋の……に打止めし折柄……

織元から

多數需要者の手を經ずして買へば流行品が地方呉服店の半値段と云ふ安價になります比較的安い原料と工賃とを以て製造したる本年の冬衣が如何に低廉なるか試みに一回の御注文を仰ぐ

◆伊勢崎織銘仙（特製純絹甲）十一圓五十錢
（同乙）九圓五十錢
◆節糸銘仙縞 六圓
◆同 絣 八圓五十錢
◆實用銘仙絣 七圓二十錢
◆純絹大島絣 九圓八十錢
◆純絹高貴織 十五圓
◆無双紬 四圓
◆臨紬羽二重物（織裏）五圓
◆縮緬兵兒帶（紳士向純絹）（大巾實用向）五圓五十錢 三圓五十錢

男女別年齡を記し申込次第引換小包で送る。但お氣に召さぬものはお取換又は返金の需めに應ず
栃木縣足利町 合同織物販賣所 振替東京四三〇四七番

別珍足袋

◆體裁よく實用向として確に天下一品

在來の足袋 と云へば白か紺に一定されて居つたが、昨年頃から別珍足袋なる色足袋が流行り出して殊に近來は、道行く人の殆ど悉くが、其服裝に相應はしい色足袋を穿いて居る、東京に於ける別珍足袋の流行は實に素晴らしいものである、勿論着物の好みも年々に派手になつて、到底普通の色を使つたものでは滿足して居らなくなつたが、此派手な 着物に相應 はしいものは、實に此別珍足袋である、これは從來の紺でも、婦人小兒の服地として、既製りがよく溫かい事は毛織物以上である

優美なる體裁と實用經濟の三拍子揃つた――！ 類似品あり 商標と印に御注意

東京市日本橋區本銀町 松井商店 振替東京一五五〇〇番 電話本局二八二八番 見本一足一圓二十錢

別珍は優美 從來の足袋は生地の質上光り過ぎたり、色が濁つたりしたものであるが、この別珍は色が鮮やかで光澤もよく、色は白紺の外茶、紫、青、桔梗、鼠、海老茶等凡そ十五種類もあり年齡や好みに應じ、自由に選擇が出來る

當選御禮 平壤府柳町 府協議會員 丸山理平

當選御禮 平壤府南門通 府協議會員 在間行太

當選御禮 平壤府南門町 府協議會員 野路增吉

當選御禮 平壤府本町 府協議會員 內田錄雄

當選御禮 平壤府旭町 府協議會員 尋木廣

京日案內

金融 官吏諸氏へ秘密便利立替仕候 南米倉町遞信廳近内 村上

女中入用 年十五以上の……

社員募集 午後五時本人來談 南大門前 松原運送店

朝鮮書報社

電話格安賣物 電話三三一四番へ

ほねつぎ うちみくじき 一切の治療御依賴に應ず 明治町 柔術道場

毛皮なめし 並に仕立

社員募集 京城本町二……

白圓均一 拾ヶ月賦

牛璞甘栗

古本高價買入 群書堂

代診一名募集す

各種ミシン

テラウヂム入 胃腸病リウマチス、カタのコル人は

●チル袋二枚入拾錢を是非御試し願ふ ●東京日本橋區新材木町 東京製藥社 到る所の各有名藥店にあり

……海軍政策が同會議に於て……議題に上るや否や不明なればな……ブラツトに寄港して已く聯合り前記二問題に干しては當地方……國がライン州の警戒的占領を持續す……其の參加鋭敏にて輿論は若し日……る事は自から經費を增加し獨乙を疲……

風潮危險 過激派潛入

市民を威嚇せりと目下の浦鹽は又々人心恟々たるものゝ如く露……銀行浦鹽支店長にして親……

大官の鬼 徐氏逮捕命令

……徐樹錚氏……遁亡したる……せられたりと唱へ居れり要する……北京政府は徐樹錚に八萬三千元の賞金をかけ各方面に逮捕を命……其の立場より論ず……

水原 面協議員選擧

……面協議員選擧左記の……百三十五名（内地人十四名）の中投票者八十四名あり其内無効二……諸氏當選せり（定員拾名）

當選者左の如し

大本宇一▲宮下一平▲大森……門▲松尾……▲山本……一本木……

……一時に現はれ十九圓十七錢十錢安の十八圓八九十錢……多く反撥なしたるも戻りは買唱へる向き多きが如し

仁川神社に奉納する御寶鏡 畏くも天覽に供された 西垣翁の作品

＝廿三日奉納式を施行＝

仁川神社にては來る廿三日午前十時より御寶鏡奉納式を執行し引續き新嘗祭大祭式を行ふ筈なるが當日奉納の御神鏡は先般明治神宮御神鏡の鑄造者たる西垣元三郎翁の近親なる仁川濱町加賀田芳太郎氏より同翁作の御鏡を當神社の御寶鏡として奉納せる次第なるが右寶鏡は二面にして何れも明治神宮御神鏡鑄造の際試作として天覽に供したるものにして明治神宮御鎭座祭のありたる後仁川神社に奉納さるゝ事に決したるものなるが一面は明治天皇の御神鏡として經七寸厚さ三分の圓鏡、裏面は鳳凰に飛雲と唐草の浮彫刻、一面は昭憲皇太后の御神鏡として經六寸五分厚さ二分の圓鏡裏面は下り藤に尾長鳥と胡蝶の配なりと鑄作者西垣翁の事蹟に關しては各新聞等にも屢報され居れば略す（仁川）

平壤電氣鐵道 愈々出現か

隷て公開正雄氏によりて計畫中なりし朝鮮自動電鐵合資會社設立問題は過般來金子重覺一柳村五郎兩氏の東上によつて愈々設立せらるゝこと確定し之が建設事務所を本町なる元西鮮日報社支局跡に設置し設立事業の進捗を圖ることゝなりたり（平壤）

電興定時總會

朝鮮電氣興業株式會社にては來る二十九日午後一時より本社樓上に於て第二回定時株主總會開催決算承認、社債發行の件を附議更に取締役一名の補缺選擧を行ふ筈（平壤）

平壤上半貸出と預金高

平壤各銀行に於ける本月上半期貸出高は一千百八十六萬三千三十圓外に東拓三百八十六萬六千二百六十四圓にして預金高三百七十七萬七千七百三圓なり今之を各銀行別に聚ぐれば即ち左の如し（平壤）

行名	貸出	預金
朝鮮銀行	五、四八六、〇一〇	七七〇、二三六
殖產銀行	一、七四三、八四一	八三六、七一三
百三十銀行	四〇八、六二五	四九九、六〇八
漢城銀行	八〇、六七八	六九一、〇二三
同出張所	三三、〇三三	四九九、六九九
平壤銀行	一、一三三、六〇四	五四三、四四八

平壤官民の祝賀會 三大工場のため

平壤に於ける陸軍兵器製造所大日本製糖會社朝鮮支店朝鮮電氣興業株式會社の三大工場が今回愈々建設工事完成と共に事業開始するらしくなりたるを以て平壤官民有志は十九日之が祝賀會を開催することゝしたるは既報の如くなるが當日來會の官民總て二百餘名にして來賓としては秋山兵器製造所長藤山製糖會社長、賀田電興會社長の三氏を初め其他幹部等十數名なりき午後三時開會を宣せらるゝや一同會場たる平壤公會堂の樓上に集合松井商業會議所會頭は發起人を代表して開會の辭を述べ藤山製糖社長來賓側を代表し本佳に對する謝辭に次いで平壤の天然的工業地たるの價値及現在以上三大工場の建設は平壤の將來に鑑むれば漸く應分の事業たるに過ぎずとて所謂グレート平壤の將來に對し衷書を爲し亞で樋山平銀頭取祝辭を述べ夫より宴に入るや平壤檢番藝妓の手踊餘興あり尙藝妓酒間を斡旋し午後六時盛況裡に閉會したり（平壤）

戎克退帆近し

鴨綠江口の汽船海運界は去る十八九日頃までを以て既に終航となりたるが大型戎克も漸々退帆を開始したるを以て本月二十四五日頃には殆ど江中に帆影を止めざるに到るべし（安東縣）

空券事件の首魁

は懲役一年二個月

安東縣に於ける近來の重大事件として世人の目を聳らせたる今田濱治外三名が共謀して巧に滿鐵倉庫の空券を僞造發行して其の空券を擔保として安東銀行より約三萬圓を詐取したる事件は去る十三日より安東領事裁判に於て審理中の處十八日午後に到り決審檢事の求刑は首魁今田に懲役一年二箇月。元滿鐵倉庫係大堀は同八箇月、滿鐵證券係長谷川も同上、松本は同十箇月の求刑ありて櫻井辯護士は堀、松本の爲め減刑の恩典ありたしと辯護し午後一時閉廷せり不日判決あるべしと（安東縣）

仁川倶樂部總會

仁川倶樂部にては十八日午後五時より幹事會を開催し同會規約改正の件を審議し終つて吉松府尹の參列を求め倶樂部修繕の件を協議せるが來る二十四日午後五時より山澤檢事、船越神、永戴吉の三氏の歡迎會を兼ね總會を開催し先づ決算報告評議員の改選を行ひ終つて歡迎會に移る筈なりと（仁川）

明治神宮團體參拜

新義州有志の發起にて今般明治神宮の團體參拜團員を募集中なるが定員は廿名の見込みにて安東方面よりの參加も差支なき由なれば希望者は民團中川書記長まで申込むべしと日數は往復十五日にて汽車は二等の五割引約百五十圓を要すべしと（安東縣）

同志會講演

平壤に於て組織されたる大東同志會にては廿二日鎭南浦公立普通學校に於て講演會を開催する由（平壤）

大仕掛の阿片密輸入團 三名檢擧さる

安東警察署國吉及李兩刑事は咸鏡北道羅南より大仕掛の阿片密輸入團が安東方面に向ひたる形跡ありとの入電により極力搜査の歩を進め來りしが去る十六日午後七時頃二番通八丁目四番地及同日六番通九丁目三番地に於て李允澤を逮捕し又同日臨京方に於て咸鏡北道鏡城生れ京地亭金泰暦金昌植の三名を逮捕し目下嚴重取調中なるが他の連累は大連方面にて逮捕せられたる入報ありたりと（安東縣）

釜山統營間客荷船航路開始

釜山統營間一晝夜往復

▲統營海運會社の新事業

釜山港を中心として南鮮一帶の海運界の發展は一般の知るところなるが中にも統營港は釜山との關係最も頻繁を極め從つて物資の集散年々多額に達しつゝあり茲に於て南鮮全般に於ける海運業中特に偉功を奏しつゝある統營海運株式會社にては釜山統營間に於ける專屬的交通機關の不備より生ずる旅客の苦痛、貨物の澁滯延いては之に伴ふ商工業者の不利、地方開發の阻害等一日として閑却すべからざるものあるに鑑み同社長福島彌市氏率先して考究を重ねたる結果釜山統營間の直通航路を開かん事を計畫し多額の費用を投じ發動汽船の建造を注文せしに同船は愈々今回竣工し統營に廻航し來りたるが同船の船室は最も輕快に作裝され（二三等室を設く）又船艙は充分荷物の安全を計り得べく設備され殊に急送用の貨物等には特別の設備を加へ居れり而して同船は名福丸と命名し既に十月下旬より運航を開始しつゝあるが其の特長とするところは一晝夜一往復し得らるゝ點にして即ち其の利便に於て旅客の用達後旅館に投ずるの必要なく歸路に就くを得べしと而して釜山統營間の交通斯く利便となりたるを以て內地及び奧地方面よりの渡航者は敢て馬山を迂回するの必要なく渡航者は先づ釜山に船車を乘て同社支店より午前十一時同船に搭乘すれば午後四時統營に着するを得べく尙貨物の輸送に就ても前述の如く統營間の商取引頻繁旺盛を極めつゝあるを以て之れが航路開始は一般商取引者に多大の便宜を與ふべく確かに南鮮一帶に於ける海運界に一新生面を開きたるものと云ふべし尙同社にては右航路開始と共に釜山埋立新町海岸通りに支店を設置し支店長に吉原文太郎氏を任じたりと因に同社は從來九隻の貨物帆船を運航し南鮮地方沿岸各港へ寄航一般產業界に多大の貢獻を爲しつゝあり

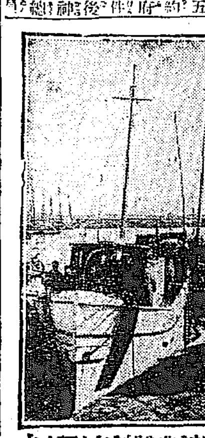

新造船名福丸

吉岡氏送別宴

仁川の三井物產出張所の次席穀物部主任として久しく在任せる吉岡久氏は今回同社東京本社詰に榮轉せるを以て穀物營業者中仁川の有力者發起となり二十一日午後六時より仁川倶樂部に於て同氏の爲めに盛大なる送別の宴を催したり（仁川）

○穀檢券賣捌人指定　鎭南浦に於ける黃海道穀物檢査出張所の穀物檢査手數料券賣捌人に就ては十一月十一日附を以て黃海道知事より鎭南浦倉庫會社長馬場嘉藏氏に指定ありたりと（平壤）

○農事試驗所工事落成　沙里院農事試驗所に於ける初年計畫の諸工事は先般來既に竣工したるを以て橋本所長臨場二十日落成開所式を擧行せり（沙里院）

○賑町遊廓の總見　十九日午前十一時より平壤賑町遊廓各樓主並に賑町券番にては郭內藝娼妓一百餘名慰安の爲め目下中座に於て興行中の市川眼若一行の歌舞伎劇を總見したりと（平壤）

今回京城府協議會議員選擧に際し熱誠なる各位の御援助により當選の榮を辱うし感謝に堪へず謹んで御禮申上候

志岐信太郎

今回京城府協議會議員選擧に際し熱誠なる各位の御援助により當選の榮を辱うし感謝に堪へず謹んで御禮申上候

肥塚正太

今回京城府協議會議員選擧に際し熱誠なる各位の御援助により當選の榮を辱うし感謝に堪へず謹んで御禮申上候

小川勝平

今回京城府協議會議員選擧に際し熱誠なる各位の御援助により當選の榮を辱うし感謝に堪へず謹んで御禮申上候

古城梅溪

今回京城府協議會議員選擧に際し熱誠なる各位の御援助により當選の榮を辱うし感謝に堪へず謹んで御禮申上候

高井建次

今回京城府協議會議員選擧に際し熱誠なる各位の御援助により當選の榮を辱うし感謝に堪へず謹んで御禮申上候

小杉謹八

當選御禮

元眞常

當選御禮

大村百藏

今回京城府協議會議員選擧ニ際シ熱誠ナル各位ノ御後援ニヨリ當選ノ榮ヲ辱フシ感謝ニ堪ヘス玆ニ謹テ御禮申上候

株式會社朝鮮商業銀行東大門支店長

全聖旭

今回京城府協議會議員選擧ニ際シ熱誠ナル各位ノ御後援ニヨリ當選ノ榮ヲ辱フシ感謝ニ堪ヘス玆ニ謹テ御禮申上候

大同印刷株式會社取締役

崔翰宇

今回京城府協議會議員選擧ニ際シ熱誠ナル各位ノ御後援ニヨリ當選ノ榮ヲ辱フシ感謝ニ堪ヘス玆ニ謹テ御禮申上候

株式會社漢城銀行取締役兼支配人

韓翼敎

今回京城府協議會議員選擧ニ際シ熱誠ナル各位ノ御後援ニヨリ當選ノ榮ヲ辱フシ感謝ニ堪ヘス玆ニ謹テ御禮申上候

金錫泰

今回京城府協議會議員選擧ニ際シ熱誠ナル各位ノ御後援ニヨリ當選ノ榮ヲ辱フシ感謝ニ堪ヘス玆ニ謹テ御禮申上候

大和與次郎

今回京城府協議會議員選擧に際し熱誠なる各位の御援助により當選の榮を辱うし感謝に堪へず謹んで御禮申上候

新田耕市

今回京城府協議會議員選擧に際し熱誠なる各位の御援助により當選の榮を辱うし感謝に堪へず謹んで御禮申上候

三好和三郎

今回京城府協議會議員選擧に際し熱誠なる各位の御援助により當選の榮を辱うし感謝に堪へず謹んで御禮申上候

大垣丈夫

今回京城府協議會議員選擧に際し熱誠なる各位の御援助により當選の榮を辱うし感謝に堪へず謹んで御禮申上候

田中半四郎

今回京城府協議會議員選擧に際し熱誠なる各位の御援助により當選の榮を辱うし感謝に堪へず謹んで御禮申上候

三上豐

今回京城府協議會議員選擧に際し熱誠なる各位の御援助により當選の榮を辱うし感謝に堪へず謹んで御禮申上候

篠崎半助

株式名義書換停止公告

大正九年十一月廿五日ヨリ同年十二月定時株主總會終了ノ日迄當社株式名義書換ヲ停止ス

大正九年十一月廿一日

朝鮮森林鐵道株式會社

今回京城府協議會議員選擧に際し熱誠なる各位の御援助により當選の榮を辱うし感謝に堪へず謹んで御禮申上候

私立昭義商業學校長

方奎煥

今回京城府協議會議員選擧に際し熱誠なる各位の御援助により當選の榮を辱うし感謝に堪へず謹んで御禮申上候

安藤靜

今回京城府協議會議員選擧に際し熱誠なる各位の御援助により當選の榮を辱うし感謝に堪へず謹んで御禮申上候

秋吉富太郎

今回京城府協議會議員選擧に際し熱誠なる各位の御援助により當選の榮を辱うし感謝に堪へず謹んで御禮申上候

河村千治郎

今回京城府議協會議員選擧に際し熱誠なる各位の御援助により當選の榮を辱うし感謝に堪へず謹んで御禮申上候

戸部巖

どぶたまも手がるにそまる

家庭用改良染料 みやこ染

色合 紺、黑、赤、黄、紫外十數種あり

絞り染をなさる方も是非御試めしあれ

‖新發賣 絹毛染專用‖

實物は小間物荒物店薬店にあり 新聞名記入申込者へ染色見本進呈

絞り染下繪用 靑花 一袋十三錢 郵料二錢

振替東京三九五番

發賣元 東京小石川 燈台印

みやこ染特約店 京城本町二丁目合資會社 山岸天佑堂 電話二七二番 一〇一四番 振替京城二〇三番

慶安太平記

第二〇席　小金井芦洲講演

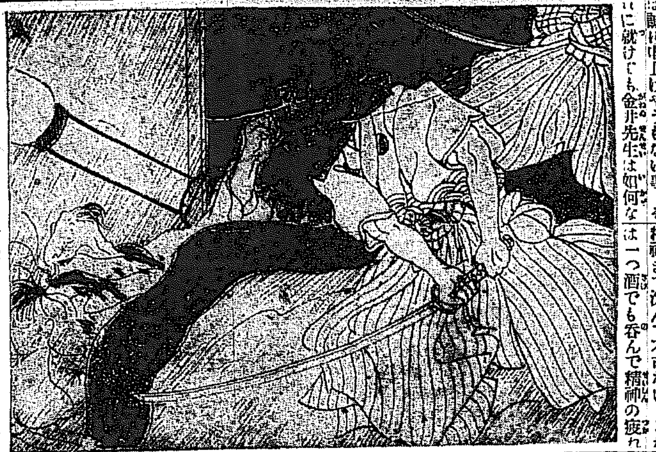

精九郎は漸々と黒川勘藏を擔いで了つたもの、病を押して無理に試合をしたので其儘もう動けません、門弟兩人がやつと床まで抱へてお寢かせ申すやうな病床、門懸が取つて參つた藥に藥湯を勸め、懇切なる看護をいたしたが夫れから病急々募るばかり、その晩のお苦しみはまた格別で、容易ならぬ容態と相成つた、兩名の內門弟が　格『アノ馬鹿野郎が毒ねて來やアがつたばつかしで、師の御病氣が益々重態になつたのは誠に申上げやうもない事、それに就けても金井先生は如何なされたか、もう戻つて來て下さる筈だが……』と兩氏頻りに心配をして居る有樣は誠に痛ましくも見えました、此方は危きところを遁れて、その場を立ち去つた黑川勘藏、大津の宿外れへ來まして旅宿を求めたがどうも氣分で堪まらない、小人閑居の常致して己の短を顧みず人の長ずるところを嫉み、自棄酒を飮んで石井五郎八と二人で夜陰深更まで語つて居つたが　勘『石井氏』五『ハイ』勘『怨み重なる高澤精九郎、旅の恥辱はかき捨てと云ふから彼奴を討つて立退かうと思うが何うぢや』五『それは勿論さうなくつては成らぬ事、古よりして武藝者が藝道の上で相手方を討ち果すと云ふのは幾らも例のある事でございます、增して病人に先生がお負けなすつたとあつては此上もない恥辱ですからこれは先生のお考へが宜しうございませう』茲に似たり寄つたりの愚か者の兩人が、夜陰深更に至つて高澤精九郎の道場を指して參り、何れにもあります通りの武者窓を打壞してこれから忍び入つたのですが、その夜は恰も篠塚兵助は實家から使ひを受けて戻つて居り、大淵が一人で居つたので、ところがこの大淵格太郎と云ふ男が酒が好物で、日々の看病に疲れてどうも精神まで沈んで不可ない、これは一つ酒でも呑んで精神の疲れを休めやうと考へたので、丁度先生もいくらか落付いたものか能く寢入つてお居でなさるから、その間に一杯飮んでその勢ひで自分の部屋へ下つて一睡する、酒の上の一睡と云ふ誰しも前後不覺となつて了ふ、その際へ黑川師弟の兩名が忍んで來ので、ところが一方は枕も上がらない病人なのですから、こりや何うしても殺られませう、で散々に兩人して斬つて〳〵斬り殺しと云ふので、剩へ精九郎が大切にして居りました天正助定の一刀、その外に在金三十兩と云ふものを奪つて此處を逐電して了ひました、其中に夜が明ける時分になつてヒョイと目が覺めた格太郎　格『アヽ、先生も今夜は大層能くお休みなさるが、俺も酒の機嫌で此處へ寢て仕舞つたので、お招きになつたのだらうが、氣が付かなかつたか知らぬ、こりや相濟まぬ事をした一つお見舞申さう』と早速病床へ來て、ヒョイと部屋を差覗いて見ると吃驚した、血潮の海でも打撒けたかと思ふやうなる血塗りで恩師高澤精九郎どのは無殘なる殺され方、これを見たる大淵格太郎、サア大變と思つたれど泣くに涙もなく叫ぶに聲も無い、途方に暮れて居るところへ立戻つて來ましたのは篠塚兵助　兵『オイ大淵ツ、大淵はどう』た』ドン〳〵ドン〳〵　兵『大淵おい篠塚だが一寸と此所を開けて呉れ、先生の御容態は如何であつた、お變りもないか』內では大淵が　格『ウワッハー』兵『何て聲を出して居るのだ、誰だい妙な聲を出して、どうも大淵らしいが、早く開けて呉れ』格『イま開ける、貴公の歸りが遲かつた〳〵サア早く……』と大淵格太郎ガラリと戸締りを取つて戸を開けた。

婚禮
其他御宴會
特別勉強致します
舊龍山　新白水
電話四六番

トキワ謹製
名物の雲
發賣元　明治屋

將棋新手合（五）

於木浦本町一陽亭
將棋同好會秋季大會

手先　初段　▲島淵岩太郎（木浦）
二段格　△森　康次郎（木浦）
（圖は前號指了迄の局面）
△持駒　飛角銀

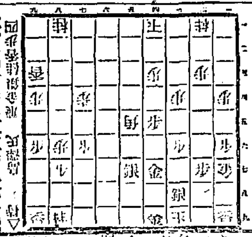

▲六三角（ツ）▲五二香△六一飛▲五一步△一七香▲二八銀△四八玉▲九九角ナル△五二角ナル（カ）▲同玉△六三銀▲四二玉△五一飛ナル▲三二玉△二六香▲七八飛△六八步▲八四角△五二龍▲四二桂（以下次號）

溝呂木六段講評
△（ヲ）六三角打ち早し此處穩かに一七香と探りて指すべし
△（カ）五二角なる粗暴なり五三銀と打つ方確かなり

十一月廿三日

（舊曆十月十三日）
▲火曜日▲乙酉▲三碧▲廚劍東方▲佛滅▲斗宿▲閉

新嘗祭

▼三碧▲我に失態なくとも不名譽を蒙る出過ぎては大破れの日
▼四綠▲迷惑な問題を持込まれ易く面白からざる日控へ目が吉
▼五黃▲不意に縺合より邪魔の入る日進むにも退くにも用心
▼六白▲些細な事も注意を缺けば失敗し易く萬事人を頼ぶ日
▼七赤▲怠り氣味の日起業旅行其他新しき計畫は見合するが利
▼八白▲爭ひの渦中に投じて怨みを招く嬰兒主義をとるが安全
▼九紫▲順調の日實直にして世の端緒を得養子女を定むる好
▼一白▲願ひ華やかな日急進的行動をとるも成就す開店結婚吉
▼二黑▲心に落着なく利得に疎く焦れば焦るほど破れを來す

演藝案內

大正館　日本活動寫眞株式會社朝鮮代理店　本町　電話八七三
△當る十一月十九日より公開大映畫
△喜劇『氷の海』長尺
△ニコ〳〵喜劇『古き網の年』長尺
△同『知らぬ顏』長尺
江見水蔭先生原作山本一派新撮影
▲新派悲活劇『野蠻人』全五卷
眉目秀麗の快青年は世に逆ひ自から野蠻人と稱し俠氣以て某男爵家の危難を救ひたる一大悲活劇
▲米國ラスキー映畫
戰時活劇『南軍の花』全五卷
南北戰爭勃發の際南軍の花と呼ばる少女は一身を犧牲となし想思の時彼一家を助けたる大活劇
▲日活京都派第二部長市川姉藏一派總出
舊劇松前家騷動『大狗夜話』全八卷
蝦夷松前のお家騷動にて忠臣あり奸臣あり烈女、妖婦あり特に見得する忠僕眞助大活躍の蝦夷ヶ島
〇每月一日十五日日曜祭日晝夜開館

浪花館　明治町　電話一六〇番
〇當ル二十一日二十二日兩日特別興行
〇京山若丸一行
▲讀物　〇百萬騎奴　〇勸進帳　〇甲州土產　〇若丸
一、〇〇の錦龍勢
長講二席　若丸
春日野若子　續新元

黃金館　黃金町　電話一六三七
▲大悲劇『細取蜘蛛』全五卷
▲人情劇『妻の告白』全五卷
△舊劇『小町奴金藏』全五卷

壽館　本町一丁目　電話七八九

大正館　本町一丁目　電話九七番
▲新派悲劇『三筋のもつれ』全五卷
▲活劇『電光石火』全三十一卷の內
▲舊劇『車丹波守』全六卷
石田三成の遺子數丸は豐臣家再興に……
〇每日晝夜開館〇

調劑確實有效保證
大學病院撲範方劑
RPT　KAZEPIRIN
カゼピリン　熱　風
가제피링
樂天堂製藥株式會社

登記公告
株式會社朝鮮商業銀行鏡城支店
所在地ヲ咸鏡北道鏡城郡羅南面本町八拾九番地ト變更ス
右大正九年拾壹月拾八日登記
京城地方法院水原支廳

スリッパ
甲十圓　乙八圓（打）　丙六圓
其他打四圓ヨリ御好次第一打以上前金注文送費無料引替半金要
製造元　東京巣鴨町宮下　日本社復粉部
振替東京四四九七番

▼製粉工場賣却
一、場所　京城三坂町一〇三番地
一、事務室、倉庫、製粉工場
一、電話六四七番、製粉機械
其他附屬品一切賣却す
希望者は仁川支那町（復聚棧）へ

●蠶繭買入
食料品　漆器家具
文具紙　金物
荒物　履物
土管　鮮人向陶器
其他日鮮人向日用品一切
卸商
龍山今組代理店
仁川新町　今津田兄弟屋本店　電話七六一番　振替口座京城三八九番
京城明治町貳丁目　津田兄弟屋支店　電話三四〇番　振替口座京城三八一番

根本的强壯劑
大阪高等工業學校釀造科長
工學博士坪井仙太郎先生に依つて完成せる
活力素
本品が人體老衰疾病の原因たる細胞中のプラスマの減損を補給し、根本的に體質を改造するに卓効あるは世既に定評あり。又白血球の働を旺盛ならしめ有害黴菌に對する抵抗力を大ならしむるを以て各種傳染病の如きも之れ安全に豫防し得べし。
三〇瓦約一月分　金四圓八十錢　內地送料十五錢
二二五瓦　拾貳圓　同送料　廿七錢
四五〇瓦　貳拾參圓　同送料　卅六錢
發賣元　活力商會
東京市京橋區五郎兵衞町
振替東京二二八六
電話京橋一五九九
各地代理店　田邊五兵衞　高橋盛大堂分店　丹平商店外

服むと服まぬと
これほど厚く着てゐても、腰が冷え、手足が冷え、惡寒がする。婦人良藥中將湯を服まぬ婦人は惱ましげに。

さつぱりとした輕い和服姿で、どんな寒い日に外出しても、溫まる中將湯を飮んだ婦人は、さも心地よげに。
本舖　津村順天堂
東京市日本橋區通四丁目
大阪市堺筋大寶寺町

新緩下劑
常習性便秘特効藥
ラキサトール
本劑は白色無味殆んど無臭の結晶性粉末にして便秘就中習慣性便秘症に用ひて緩下作用を呈し殆んど副作用を認めず且其特長とする點は用量頗る僅少（錠劑貳個粉末〇・四）頓服にて足り無味殆んど無臭なるを以て婦人小兒も嫌忌せず且習慣性を來さゞる等の諸點なり。
容器
錠劑　拾錠入　金四拾錢
　　　五拾錠入　金壹圓五拾錢
粉末　拾瓦入　廿五瓦入
伊藤、金谷兩醫學士實驗報告書送呈す
發賣元　大阪道修町　株式會社塩野義商店
電話本局　四〇九〇・四〇九一・四〇九二番・振替貯金口座大阪八一番

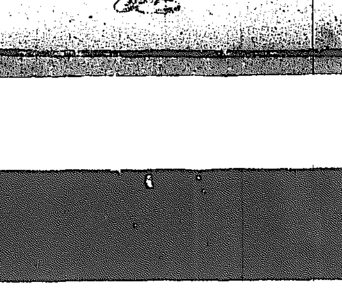

三千円　其他多額の割增金附
勸業債券賣出
初回抽籤は明年二月　空くじなし
（四分利十円券）
十一月廿日ヨリ
十二月五日マデ